An einen Haushalt – P.b.b.
Zulassungsnummer:
51393W90U
Verlagspostamt: 2253
Weikendorf

AMTLICHE
MITTEILUNG
Medieninhaber:
Marktgemeinde Weikendorf
Eigene Vervielfältigung

Für den Inhalt verantwortlich: Bgm. Johann Zimmermann
2253 Weikendorf,
Rathausplatz 1
Erscheinungsorte: **www.gdeweikendorf.at**
Dörfles, Stripfing,
Tallesbrunn, Weikendorf

W E I K E N D O R F E R
Gemeindenachrichten

März 2020

Neugewählter Gemeinderat hat sich konstituiert.

Am **4. März 2020** fand die **konstituierende Sitzung im Pavillon** der Marktgemeinde Weikendorf statt. Nach dem Ergebnis der Gemeinderatswahl am 26. Jänner 2020 erreichte die **ÖVP 12 Mandate**, die **SPÖ 4 Mandate** und die **GRÜNEN 3 Mandate**.

Am Bild die gewählten Gemeinderäte:

stehend von links: Harald Hirsch, Alexander Kriz, Rainer Hynek, Peter Schmid, Florian Zwesper, Wolfgang Regber, Karl Roswald, Herbert Zimmermann, Robert Jobst, Johann Brandhuber, Markus Fellner, Werner Huber, Franz Brandhuber

sitzend von links: Veronika Thomas, Susanna Hirschböck, Monika Putz, Johann Zimmermann, Angela Staudigl, Anneliese Windisch

In den Gemeindevorstand wurden entsprechend dem Verhältniswahlrecht folgende Personen gewählt:

von der ÖVP: **Robert Jobst**
Werner Huber
Alexander Kriz
Herbert Zimmermann

von der SPÖ: **Karl Roswald**

Aus der Mitte der geschäftsführenden Gemeinderäte wurde **Robert Jobst** zum **Vizebürgermeister** gewählt.

In den Prüfungsausschuss wurden gewählt:

ÖVP – **Wolfgang Regber, Johann Brandhuber, Peter Schmid, Markus Fellner**
SPÖ – **Monika Putz (Obfrau)**

Gemeinderatswahl 2020 – Wahlergebnis

Summe der Wahlberechtigten	2000	Gesamtergebnis	**ÖVP**	**849**
Summe der abgegebenen Stimmen	1406	gültige Stimmen:	**SPÖ**	**282**
davon ungültige Stimmen	14		**FPÖ**	**41**
			GRÜNE	**203**
			PdA	**17**

Sprengel 1-Weikendorf

ÖVP	446
SPÖ	168
FPÖ	16
GRÜNE	123
PdA	15

Sprengel 2-Dörfles

ÖVP	128
SPÖ	29
FPÖ	3
GRÜNE	42
PdA	2

Sprengel 3-Stripfing

ÖVP	142
SPÖ	33
FPÖ	14
GRÜNE	23
PdA	0

Sprengel 4-Tallesbrunn

ÖVP	133
SPÖ	52
FPÖ	8
GRÜNE	15
PdA	0

Rechnungsabschluss 2019

Der Rechnungsabschluss lag in der Zeit von 29.1. bis 12.2.2020 zur allgemeinen Einsichtnahme auf und wurde in dieser Zeit vom Prüfungsausschuss überprüft.

Am 12.02.2020 wurde er vom Gemeinderat einstimmig beschlossen.

	im ordentlichen Haushalt	im außerordentlichen Haushalt
Einnahmen	3.951.366,95 €	813.320,02 €
Ausgaben	3.550.777,83 €	813.320,02 €
Überschuss	**400.589,12 €**	**0 €**

Für die Projekte im AOH 2019 haben wir aufgewendet:

➢ FF-Auto Tallesbrunn		46.673,30
➢ Straßen, Wege, Straßenbeleuchtung		387.041,76
➢ Bauhof		52.082,20
➢ Wasserversorgungsanlage		250.000,00
➢ Wasserversorgungsanlage BA04	} Zinsverrechnung	50.324,17
➢ Wasserversorgungsanlage BA05	} auf gesamte	17.451,49
➢ Wasserversorgungsanlage BA07	} Darlehenslaufzeit	9.747,10
Gesamt:		**813.320,02**

<u>Entwicklung des Darlehensstandes:</u>

Schuldenart 1	*Anfang 2019*	*Tilgung*	*Neu*	*Zinsen*	*Ende 2019*
Hoheitlicher Bereich: Straßenbau, Gdeamt, Kindergarten	223.224,49	57.983,27	0	702,05	165.241,22
Zwischenfinanzierung Bauland	269.000,00	0	0	655,26	269.000,00
Gesamt:	492.224,49	57.983,27	0	1.357,31	434.241,22

Die restlichen **Zinsen** (4.144,69 €) werden zur Gänze vom **Land NÖ** getragen.

Schuldenart 2	*Anfang 2019*	*Tilgung*	*Neu*	*Zinsen*	*Ende 2019*
Wirtschaftlicher Bereich: Wasserversorgung, Abwasserentsorgung	3,802.123,82€	307.00,31	332.859,95	47.251,66	3,827.983,46 €

66.206,71€ an **Zinsen** zahlen **Bund** und **Land NÖ**.

An **Rücklagen** sind vorhanden (31.12.2019):

Abwasserbeseitigungsanlage	51.660,33,--
Wasserversorgungsanlage	33.038,71,--
Rücklage Abfertigung	37.168,12,--
Baulandankauf	144.208,84,--
Gesamt:	266.076,00,--

Straßenbauarbeiten

DI Josef Pabinger hat ein Projekt mit anstehenden Straßenbauarbeiten im Dezember 2019 ausgeschrieben. Fünf Firmen haben Anbote abgegeben.
Nach Überprüfung der Anbote hat unser Zivilingenieur eine Vergabeempfehlung für den Billigstbieter, die **Fa. Porr,** abgegeben.
Der Gemeinderat vergab den Auftrag zum Gesamtpreis von **948.000€ exkl. MwSt.** entsprechend der Empfehlung einstimmig an die Firma Porr.
Die **Arbeiten** umfassen diverse Straßenbaulose im **gesamten Gemeindegebiet** inklusive der **Erneuerung** der **Schieberstationen** in Neu-Wörth und werden in den kommenden 3-4 Jahren entsprechend der zur Verfügung stehenden Finanzmitteln ausgeführt.

Bebauungsplan wird erstellt

Für den Bereich der ,,Mühlgasse" in Weikendorf hat der Gemeinderat bereits einen Bebauungsplan verordnet. Nun soll auch ein Bebauungsplan für das restliche Gemeindegebiet erarbeitet werden.

In diesem werden die **Baufluchtlinie**, die **Gebäudehöhe** (Bauklasse), die **Form der Bebauung** (offen, gekuppelt, geschlossen), die erforderliche **Grundabtretung** und **weitere Kriterien** festgelegt.
Auch eine **Mindestgröße für Bauplätze**, abhängig von der Anzahl der Wohneinheiten soll festgelegt werden.
Derzeit haben wir im Gemeindegebiet meist ,,**ungeregeltes Bauland**", bei dem im Falle einer Baubewilligung diese Kriterien im Einzelfall festgelegt werden müssen.
Mit dem Bebauungsplan wollen wir einerseits **Rechtssicherheit** für Bauwerber schaffen und andererseits **Fehlentwicklungen**, wie Teilung von Bauplätzen in Miniparzellen oder ortsunübliche **Dichtverbauung** von Grundstücken durch externe Bauträger vermeiden.
Aus diesem Grund wurde vom Gemeinderat vorerst einstimmig eine ,,**Bausperre**" verordnet, die während der Erstellung des Bebauungsplanes solche Projekte verhindern soll.
Alle anderen Bauvorhaben, die diesen Zielen nicht widersprechen, sind selbstverständlich auch während dieser 2-jährigen Bausperre möglich!

Ausbau der Wasserversorgungsanlage

-Wie bereits berichtet, wird zur Sicherung der Wasserversorgung der Marktgemeinde Weikendorf ein **zweiter Brunnen** im Wasserschutzgebiet Stripfing errichtet.
Der Gemeinderat hat den Auftrag an den Bestbieter, die **Firma Günther Eder** aus Braunau (Filiale Fischamend), zum Anbotspreis von **268.485,25€ exkl. MwSt** vergeben.

Mit den **Probebohrungen** wurde bereits begonnen.

Die **Installierung** der maschinellen und elektromaschinellen **Technik** wurde an die **Firma GWT** zum Anbotspreis von **56.000€ exkl. MwSt**. vergeben. Die Firma GWT hat auch die anderen technischen Anlagenteile bei der Errichtung der Wasserversorgungsanlage gebaut.

-Weiters wurde die **Firma DARU** mit der Lieferung von **zwei Notstromaggregaten** zum Anbotspreis von **53.860€ exkl. MwSt** beauftragt. Damit können wir bei längerem Stromausfall unsere Wasserversorgungsanlage autark betreiben, so wie es bereits bei der Kläranlage möglich ist.

-In **Neu-Wörth** ist es notwendig, die ca. **20 Schieberstationen** zu erneuern, da diese nach über 40 Jahren nicht mehr vollständig abdichten. Die Arbeiten wurden an den Bestbieter, die **Firma Porr** aus Gänserndorf zum Anbotspreis von **103.000€ exkl. MwSt**. vergeben und werden **2020** durchgeführt. So können wir bei Reparaturen im Wassernetz kleinere Etappen absperren.

Für diese Investitionen in die Versorgungssicherheit haben wir auch um **Förderung** beim **Land NÖ** angesucht.

-Zur **Finanzierung** dieser Vorhaben ist die **Aufnahme** eines **Bankdarlehens** in Höhe von **550.000€** erforderlich.
Der Gemeinderat hat den Zuschlag an den Bestbieter, die **Raiffeisen Regionalbank Gänserndorf** erteilt. Laufzeit 15 Jahre, Fixzinssatz 0,58%

-Weiters werden wir in Eigenregie die **Wasser- und Stromleitung** (ca. 300lfm) bis zum Kellerplatz verlängern.

Auch diese Beschlüsse wurden vom Gemeinderat einstimmig gefasst.

Thema Schulweg

Nach einem Beratungsgespräch des gesamten Gemeindevorstandes mit unserem **Rechtsanwalt**, hat der **Gemeindevorstand** beschlossen, gegen den Bescheid der Ausländergrundverkehrsbehörde **keine weiteren Rechtsmittel zu ergreifen**, da laut Anwalt die Erfolgsaussichten einer Beschwerde beim VwGH bzw. beim VfGH relativ gering eingeschätzt werden.
Das **NÖ Ausländergrundverkehrsgesetz** entspricht offenbar in wesentlichen Teilen **nicht** der **Judikatur** der **Höchstgerichte**.
Der Bescheid ist daher am 31. Jänner 2020 rechtskräftig geworden.

Angelobung des österreichischen Bundesheeres in Weikendorf

Mit dem Militärkommando NÖ konnte eine **Angelobungsfeier** von Rekruten des Österreichischen Bundesheeres am Freitag, den **21. August 2020** vereinbart werden.
Für die Marktgemeinde ist es eine Auszeichnung, diese Feier gemeinsam mit dem Kommando der Garnison Mistelbach organisieren zu dürfen.
Diese Zeremonie ist ein Bekenntnis zur militärischen Landesverteidigung unserer Republik und zu den Grundwehrdienern unserer Region!
Wir freuen uns auf zahlreichen Besuch der Bevölkerung der Marktgemeinde Weikendorf und der ganzen Region, sowie auf die Teilnahme der Angehörigen der Grundwehrdiener.

Die Einladung mit genauem Programm werden wir rechtzeitig verteilen.

DIE GEMEINDE GRATULIERT:

Herrn **Josef Kowarik** aus Tallesbrunn

zum **80. Geburtstag.**

GEBURTSTAGE:

Frau **Anna Staudigl** aus Weikendorf zum **96. Geburtstag.**
Frau **Elisabeth Mangl** aus Dörfles zum **94. Geburtstag.**
Frau **Anna Buchmayer** aus Weikendorf zum **92. Geburtstag.**
Frau **Frieda Mum** aus Weikendorf zum **91. Geburtstag.**
Frau **Gertrude Pamperl** aus Weikendorf zum **90. Geburtstag.**
Frau **Emine Demir** aus Tallesbrunn zum **90. Geburtstag.**
Frau **Elfriede Jobst** aus Stripfing zum **85. Geburtstag.**
Frau **Helene Koczera** aus Stripfing zum **85. Geburtstag.**
Herrn **Johann Deussner** aus Stripfing zum **85. Geburtstag.**
Frau **Maria Hofinger** aus Dörfles zum **80. Geburtstag.**
Frau **Ingrid Kirchner** aus Weikendorf zum **80. Geburtstag.**

GEBURTEN:

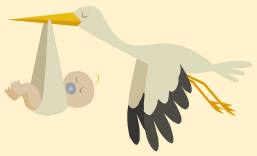

Omic Sanela und Fadil aus Stripfing zur Geburt ihrer **Tochter Almedina.**
Burhan Tugba und Bayram aus Weikendorf zur Geburt ihres **Sohnes Eymen.**
Kalab Jeannine und Sascha aus Stripfing zur Geburt ihrer **Tochter Laura.**

Landwirtschaftskammerwahl am 1. März 2020 – Wahlergebnis

	Bezirksbauernkammer Gsdf.	Landeslandwirtschaftskammer NÖ
Summe der Walberechtigten	231	231
abgegebene Stmmen	149 (davon 22 mittels Briefwahl)	149 (22 Briefwahl)
ungültige Stimmen	8	6
NÖ Bauernbund	108	105
Freiheitliche Bauernschaft	2	0
SPÖ Bauern	31	33
Unabhängiger Bauernverband	n.k.	5

Öffnungszeiten in der Deponie Stripfing

Seit 1.1.2020 wird das Aushubmaterial, Bauschuttmaterial und der Schotterankauf direkt ***vom Deponiepersonal vor Ort kassiert. Die Bezahlung erfolgt in bar.***

derzeitige Kosten pro m³:

Bauschutt 48,00€ + 10% MwSt = **52,80€**
Aushub 10,00€ + 20% MwSt = **12,00€**
(Für Bürger der Gemeinde Weiden 14,00€ + 20% MwSt= **16,80€**)
Schotter **3,20€** inkl. MwSt (nur für Bürger der Gemeinde Weikendorf)

Neu: Es besteht die befristete Möglichkeit, zu den Öffnungszeiten Blumenerde des GVU in Kleinmengen für Ihren Garten gratis zu erhalten.

Das ASZ-Stripfing ist wieder ab **14.03.2020** jeden **Samstag** von **13:00 Uhr** bis **17:00 Uhr** für Sie geöffnet! Ab **01.04.2020** auch wieder jeden **Mittwoch**, von **18:00 bis 19:00 Uhr**.

Liebe Gemeinde,
gerne möchten wir Sie darüber informieren,
dass unser Selbstbedienungsladen die
„BIO- HÜTTE“ eröffnet hat und jeder herzlich willkommen ist!

Standort: Stripfing 4
2253 Stripfing, Eingang direkt an der Hauptstraße
(braunes Tor mit weißem Plakat)

In unserem Hofladen finden Sie biologische Produkte aus unserer Region. Es erwarten Sie unsere BIO-Eier aus dem Hühnermobil, Erdäpfel, Zwiebel, Traubensaft, Apfelsaft, Linsen und vieles mehr.

Über Ihren Besuch würden wir uns sehr freuen!
Mit freundlichen Grüßen
Familie Angst

Klimaschutz fängt beim Einkaufen und Essen an

© Doris Würthner

Klein statt groß
Regional erzeugte Lebensmittel belasten die Umwelt bei gleichen Produktionsbedingungen aufgrund der kürzeren Transportwege weniger.
Regional ist ein Lebensmittel, wenn es nah am Verkaufs- und Verbrauchsort produziert, verarbeitet und konsumiert wird.
Unterstützen Sie Betriebe in ihrer Region.
Kaufen Sie ihr Brot und Gebäck beim Bäcker im Ort.

Das Klima freut sich über saisonale Gerichte
Saisonal essen bedeutet, Obst und Gemüse zu bevorzugen, das in unserer Klimazone während der jeweiligen Jahreszeit im Freiland ausreifen kann. Nehmen Sie als Einkaufshilfe das Saisonposter der Energie- und Umweltagentur, kostenlos zu bestellen unter 02742 219 19 oder laden Sie es auf www.enu.at herunter.

Pflanz dir was
Ob Garten, Balkonkistl, Pflanztröge oder große Kübel – auch auf der kleinsten Fläche wachsen Obst, Gemüse und Erdäpfel. Hervorragend schmecken alte Obst- und Gemüsesorten und Sortenraritäten. Auf **www.arche-noah.at** finden Sie eine große Auswahl an Saatgut und Jungpflanzen.

Gewichtige Kilometer
Jede gute Klimabilanz eines Produktes wird zunichte gemacht, wenn alle Einkaufswege mit dem Auto zurückgelegt werden. 80 Prozent der Einkaufsfahrten mit dem Auto sind kürzer als 5 Kilometer. Einkäufe öfters mal zu Fuß oder mit dem Fahrrad erledigen, vor allem für kleine Mengen.

Darf's ein bisschen weniger sein?
Reduzieren Sie übermäßigen Fleischkonsum und achten Sie beim Einkauf auf die Qualität des Fleisches. Kochen Sie öfters vegetarische Gerichte. Rezepte finden Sie unter www.soschmecktnoe.at/tipps/rezepte.

3 zum Preis von 2 und weg damit
Kaufen Sie bedarfsgerechte Mengen. So vermeiden Sie Lebensmittelverderb und Abfall.
In Österreich werden **jährlich 157.000 Tonnen Lebensmittel weggeschmissen**.
So landen pro Haushalt rund 300 Euro im Müll.

Weitere Informationen zum Thema „Essen für den Klimaschutz"
erhalten Sie bei der Energie- und Umweltagentur NÖ unter Tel. 02742 219 19, auf www.enu.at und bei der Initiative „So schmeckt Niederösterreich" auf www.soschmecktnoe.at

Unterabschnitt – Weikendorf

Einsatzbericht unserer Feuerwehren im Jahr 2019

FF-Dörfles
2 Brandeinsätze
7 technische Einsätze
2 Brandsicherheitswachen *93 Stunden*

FF-Tallesbrunn
1 Brandeinsatz
13 technische Einsätze
116 Stunden

FF-Stripfing
4 Brandeinsätze
18 technische Einsätze
2 Brandsicherheitswachen *249 Stunden*

FF-Weikendorf
5 Brandeinsätze
22 technische Einsätze
354 Stunden

Ostereiersuchen in Dörfles

Am **12.04.2020**,

am Sportplatz neben dem FF-Haus

Beginn: **11:00Uhr**

Bei Schlechtwetter im FF-Haus.

Auf Euer Kommen freut sich der Burschenbund Dörfles.

Ostereiersuchen der Kinderfreunde Weikendorf

Am **11.04.2020, Beginn: 15:00 Uhr**.

WO: **Spielplatz am Blumenweg**

Das Ostereiersuchen findet bei jedem Wetter statt.

Tallesbrunner Rasselbande

2253 Tallesbrunn, Gartenzeile 2
Konto-Nr. 2.111.508, BLZ. 32092, Raika Weikendorf
ZVR-Nr.: 038712282 - Tel.: 0676/617 23 67

Einladung

zur

OSTERNESTSUCHE

am
Sonntag, den 12. April 2020
um 15 Uhr
am
Kinderspielplatz in Tallesbrunn

Anmeldung bis Sonntag, den 6. April 2020 bei
Susy Hirschböck, Tel.: 0676/6172367,
E-Mail: wassermann1963@gmx.at

MARCHFELD
im Weinviertel

www.marchfeld.co.at

Marchfeldtag in Wien, 15. Mai 2020

10:00 - 21:00 Uhr, Am Hof, 1. Bezirk Wien

Mit Unterstützung von Land und Europäischer Union

LE 14-20

LEADER

Europäischer Landwirtschaftsfonds für die Entwicklung des ländlichen Raums: Hier investiert Europa in die ländlichen Gebiete.

Die Heimspiele des SV Stripfing/Weiden

Frühjahrsmeisterschaft 2020

Sa. 21.04.	16:00	Stripfing – ASK-BSC Bruck/L.
Sa. 04.04.	16:30	Stripfing – Wiener Sport-Club
Sa. 11.04.	16:30	Stripfing – SV Leobendorf
Sa. 25.04.	16:30	Stripfing – Admira Juniors
Sa. 09.05.	16:30	Stripfing – Neusiedl am See
Sa. 23.05.	16:30	Stripfing – SK Rapid II

Der SV Stripfing freut sich auf Ihr Kommen!

ATSV Weikendorf
Frühjahr - 2020

Datum	Kampf.	Reserve		Gegner
So.22.03.20	15:30	13:30	A	Ollersdorf
So.29.03.20	16:30	14:30	H	Auersthal
Sa.04.04.20	16:30	14:30	A	Gänserndorf
So.12.04.20	16:30	14:30	H	Engelhartsstetten
Sa.18.04.20	16:30	14:30	A	Obersiebenbrunn
So.26.04.20	16:30	14:30	H	Gänserndorf-Süd
So.03.05.20	****	****	*	SPIELFREI
Sa.09.05.20	16:30	14:30	A	Matzen
So.17.05.20	11:00	13:00	H	Strasshof
Do.21.05.20	17:00	15:00	A	Orth a. d. Donau
So.24.05.20	17:00	15:00	A	Markgrafneusiedl
So.31.05.20	****	****	*	SPIELFREI
So.07.06.20	****	****	*	SPIELFREI
So.14.06.20	11:00	13:00	H	Breitensee

A=Auswärtsspiel H=Heimspiel

Österreichische Gesundheitskasse

Frauengesundheitstag

28. März 2020, 09.00 bis 17.00 Uhr

Europamittelschule Strasshof,
Schönkirchner-Straße 5, 2231 Strasshof

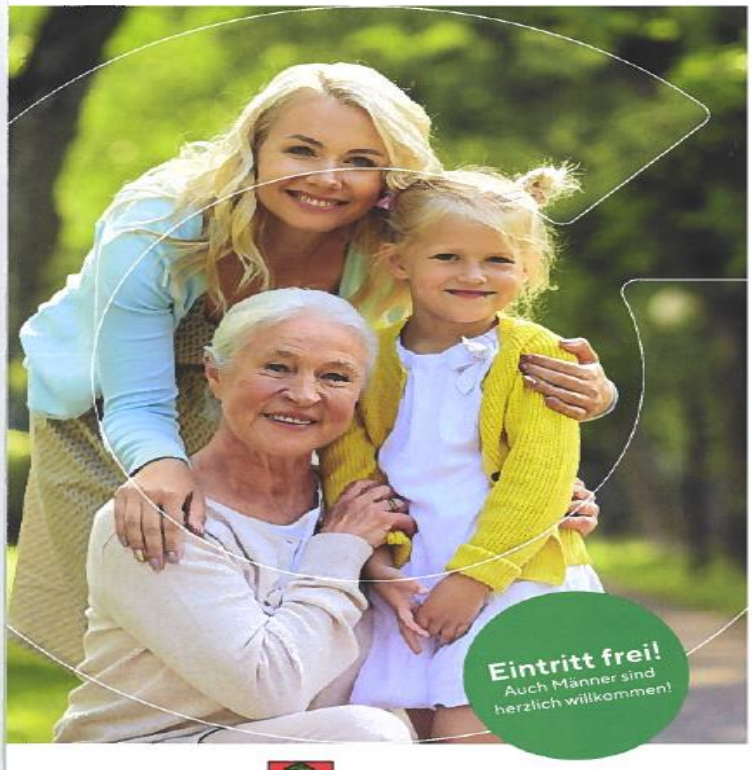

www.gesundheitskasse.at

Vorträge und Workshop

V Vortrag W Workshop

- V 10.00 **Dein Weg zum besseren Gedächtnis**
  Mag. Petra Binder, Gedächtnistrainerin
- V 11.00 **Krebsvorsorge für Frauen aktuell**
  Dr. Gabriele Schramm-Marhardt,
  Fachärztin für Gynäkologie und Geburtshilfe
- W 12.00 **Fit durch den Alltag**
  Union Raiffeisenbank Gänserndorf
- V 13.00 **Burnout – ein Berufsrisiko?**
  Timucin Bingöl BA, Arbeitsassistent im Institut zur beruflichen Integration der PSZ gGmbH
- V 14.00 **Von der Blüte zur Frucht – die Wechseljahre neu betrachtet**
  Maria Körber, Wechseljahreberaterin
- V 15.00 **Gesundes Gewicht: Ernährung – Bewegung und warum die meisten Diäten sinnlos sind**
  Philipp Mozga Bakk.rer.nat.,
  Univ. Ernährungswissenschaftler

Neue Installation im Kunstraum Weikendorf

Am 25. April 2020
Wir laden zur Eröffnung der Ausstellung herzlich ein.
Beginn: 16.00 Uhr

Erste Hilfe Tipp des Roten Kreuzes – Krampfanfall

Als Sie Ihre Nachbarin besuchen wollen, sehen Sie sie am Boden liegen, der ganze Körper zuckt. Es handelt sich um einen Krampfanfall (Epilepsie). Veranlassen Sie einen Notruf (144). Entfernen Sie Gegenstände (Sessel, Tisch) in der Nähe der Patientin, damit sie sich nicht verletzt bzw. schützen Sie sie mit Decken oder Polstern gegen z.B. Mauern.

Halten Sie sie nicht fest! Kontrollieren Sie nach dem Krampfanfall die Atmung. Wenn sie ansprechbar ist, führen Sie vorbeugend eine Seitenlagerung durch, um die Atmung sicherzustellen und legen Sie ihr einen Polster unter den Kopf.
Am Mund kann schaumiger bzw. blutiger Speichel sein. Wischen Sie diesen mit einem saugenden Tuch weg. Führen Sie Basismaßnahmen durch und warten Sie auf den Rettungsdienst.

Beim Roten Kreuz in Gänserndorf finden regelmäßig Kurse statt.
Anmeldung und Information unter www.erstehilfe.at oder bei Katharina Reisner-Siegl unter 059 144 54000, ausbildung.gf@n.roteskreuz.at.

Aus Liebe zum Menschen. ÖSTERREICHISCHES ROTES KREUZ NIEDERÖSTERREICH

FLOHMARKT

bei der FF Weikendorf

26. April 2020

ab 7 Uhr
Standaufbau

Anmeldung
ff-floh@gmx.at
0664/48 38 476

Ende: 13 Uhr

16€ Standgebühr

Die Standgebühr sowie die Einnahmen von Speisen und Getränken kommen der Freiwilligen Feuerwehr Weikendorf zugute.

NÖN Bezirks Blätter

für Ihr leibliches Wohl wird gesorgt

Theater gruppe Auersthal

Kabarett 2020

„Was gibt´s da zu lachen?"

Fr	24. April,	19 Uhr 30
Sa	25. April,	19 Uhr 30
So	26. April,	18 Uhr
Do	30. April,	19 Uhr 30
Fr	1. Mai,	19 Uhr 30
Sa	2. Mai,	19 Uhr 30
So	3. Mai,	18 Uhr

im Gasthaus Haferl

Sitzplatzreservierung ONLINE
ab 2. März 2020
res.theaterinauersthal.at
oder www.theaterinauersthal.at

oder telefonisch:
Montag - Freitag 02288/2220
(RAIKA Auersthal)
Samstag/Sonntag/Feiertag
Telefon: 0676/9580924

www.theaterinauersthal.at

Ostersonntagsmenü

Am 12.04 2020 ab 11:00 Uhr

Kalte Vorspeise: Schinkenrolle, Gefüllte Eier

Suppen: Leberknödelsuppe, Knoblauchcremesuppe

Hauptspeisen: Osterschinken, Putenroulade mit Basmatireis, Lammkotelettes mit Tymian – Erdäpfel, Wiener, Geb. Gemüse

Dessert: Tiramisu, Bananenschnitte

18,90

Nina und Andi kochen für Sie und freuen sich auf Ihre Reservierung.

Tel:.0676/9350990

SCHÖN-SCHICK-SCHMACKHAFT

Gewerbetreibende aus der Region stellen sich vor!

18. April 2020
14:00 – 18:30 Uhr

15:00 Uhr Präsentation Visagisten-Make up
16:00 Uhr Modenschau

Veranstaltungssaal im Brandlareal
Bahnstraße 1, 2253 Weikendorf

Kommen Sie vorbei und informieren Sie sich unverbindlich!

CAPTAIN TORTUE GROUP

Modeberatung Neudhart
Wenn Mode zum Erlebnis wird.
www.modecaptain.at

IMKEREI PIRATEBEE
Honig × Propolis × Honigwein × Imkereiprodukte
Dirk Kroner
Augasse 1, 2261 Mannersdorf an der March
0664 4210 742
piratebee@piratebee.at, www.piratebee.at

Martina Fallnbügl – LebensGluck
0680/50 17 17 8
www.martinafallnbuegl-energetik.com
JUST – Kräuterprodukte

FitLine
Experience results.
Tanja Karner

Martina Litschauer
KOSMETIKATELIER
www.deinekosmetikerin.at
www.laserhaarentfernung.jetzt
Tel.: 0680 32 32 71
2253 Weikendorf und 2230 Gänserndorf

PIERRE LANG
STYLISTIN
EVA LANG
Mail: pl-el@gmx.at
Tel.: 0650 911 07 61

GONIS Alexandra Rotter
Selbstständige GONIS Beraterin
Kreativvorführungen & liebevolle Kleinigkeiten
Telefon: +43 664 48 38 476
creativkistl@gmx.at
www.alexandra.rotter.gonis.at

Gstickt & Gnaht
Handgefertigte Unikate jeglicher Art
sternchen@airwave.at

Tanja´s Backkreationen
2253 Stripfing 11
www.tanjas-backkreationen.at

HKM HandwerksKunst Marchfeld

Coronavirus:
Risiken minimieren!

ÖSTERREICHISCHES ROTES KREUZ

Wenn Sie krank sind - Fieber, Husten, Schnupfen - bleiben Sie unbedingt zuhause

Reduzieren Sie Ihre persönlichen Kontakte soweit möglich - vor allem, wenn Sie einer Risikogruppe angehören (älter als 70 und/oder Vorerkrankung)

Verzichten Sie bei Begrüßung und Abschied auf Händeschütteln, Umarmung oder Küsschen

Verschieben Sie nicht notwendige Reisen

SPENDE BLUT BEIM ROTEN KREUZ

Blutspendeaktion

Blutspenden in Weikendorf
am 14.3.2020,
von 13.30 bis 18.00 Uhr,
im FF-Haus Weikendorf.

SPENDE BLUT BEIM ROTEN KREUZ

Gasthaus Rauch
Einladung am
04.04.2020
Abend mit Karaoke
Wir bitten um Reservierung Tel. 0676/9350990
GH Rauch

Straßenkehrung in der Gemeinde

Die Kehrung der Gemeindestraßen findet
(je nach Wetterlage) **ab Montag, 16. März 2020 statt.**

Bitte das Streugut nicht auf einen Haufen zusammenkehren, da die Kehrmaschine diesen nicht aufnehmen kann.
Wo möglich, ersuchen wir Sie, das Streugut vom Gehsteig auf die Fahrbahn zu kehren.

Um die Reinigungsarbeiten nicht zu behindern, bitten wir Sie, Ihr **Fahrzeug nicht am Straßenrand abzustellen.**

Vielen Dank!

Feldwege

Wir ersuchen die Landwirte, bei der Bodenbearbeitung die Verschmutzung der Wege möglichst zu vermeiden!
Die Wege sind Verkehrsflächen und sollten nicht als Wende- bzw. Arbeitsflächen zweckentfremdet werden.
Die Marktgemeinde Weikendorf mit Unterstützung des Landes NÖ investiert jährlich beachtliche Summen in die Instandhaltung unserer Wege.
Bitte gehen sie mit unseren Wegen sorgsam um!

Jugendförderung

Ziel der Förderung
Der ortsansässigen Jugend soll es finanziell erleichtert werden, in der Marktgemeinde Weikendorf ihren ordentlichen Wohnsitz zu begründen.

Höhe der Förderung
Die **Errichtung eines Neubaus** oder der **Kauf eines Wohnhauses** werden mit **€ 3.000** gefördert.
Die Begründung einer neuen **eigenständigen Wohneinheit** nach der NÖ Bauordnung, sofern der (die) Begründer(in) im bisherigen Wohnsitz verbleibt, werden mit **€ 1.500** gefördert.

Bedingungen zur Erlangung der Förderung:
-Anspruchsberechtigt sind Personen, welche mindestens **10 Jahre** in der Marktgemeinde Weikendorf einen Hauptwohnsitz hatten.
-Der (Die) Antragsteller(in), darf am Tag der Antragstellung das **35. Lebensjahr** noch nicht überschritten haben.
-Pro Person und Ehepaar, bzw. von in aufrechter Lebensgemeinschaft lebendem Paar kann diese Förderung nur **einmalig in Anspruch** genommen werden.
-Der (Die) Förderungswerber(in) muss mindestens zur **Hälfte Eigentümer**(in) des geförderten Objektes sein.
-Der (Die) Förderungswerber(in) muss seinen (ihren) Hauptwohnsitz in der Marktgemeinde Weikendorf begründen und jenen auf mindestens 10 aufeinander folgenden Jahren behalten.
-Ordnungsgemäße Ausführung des Bauvorhabens nach der NÖ Bauordnung.
-Der (Die) Antragsteller(in) muss zum Zeitpunkt der Antragstellung österreichischer Staatsbürger(in) sein.

Allgemeine Bestimmungen:
Als Zeitpunkt der Auszahlung ist bei Beantragung bis 31.10. das auf die Antragstellung folgende Kalenderjahr festgelegt.

Statistik Austria kündigt SILC-Erhebung an

Statistik Austria erstellt im öffentlichen Auftrag hochwertige Statistiken und Analysen, die ein umfassendes, objektives Bild der österreichischen Wirtschaft und Gesellschaft zeichnen. Die Ergebnisse von SILC liefern für Politik, Wissenschaft und Öffentlichkeit grundlegende Informationen zu den Lebensbedingungen und Einkommen von Haushalten in Österreich. Es ist dabei wichtig, dass verlässliche und aktuelle Informationen über die Lebensbedingungen der Menschen in Österreich zur Verfügung stehen.

Die Erhebung **SILC** (Statistics on Income and Living Conditions/Statistiken über Einkommen und Lebensbedingungen) wird jährlich durchgeführt. Rechtsgrundlage der Erhebung ist die nationale Einkommens- und Lebensbedingungen-Statistik-Verordnung des Bundesministeriums für Arbeit, Soziales, Gesundheit und Konsumentenschutz (ELStV, *BGBl. II Nr. 277/2010* zuletzt geändert in *BGBl. 319/2019*) sowie eine Verordnung des Europäischen Parlaments und des Rates (*EG Nr. 1177/2003*).

Nach einem reinen Zufallsprinzip werden aus dem Zentralen Melderegister jedes Jahr **Haushalte in ganz Österreich** für die Befragung ausgewählt. Auch Haushalte Ihrer Gemeinde könnten dabei sein! Die ausgewählten Haushalte werden durch einen Ankündigungsbrief informiert und eine von Statistik Austria beauftragte Erhebungsperson wird von **März bis Juli 2020** mit den Haushalten Kontakt aufnehmen, um einen Termin für die Befragung zu vereinbaren. Diese Personen können sich entsprechend ausweisen. Jeder ausgewählte Haushalt wird in vier aufeinanderfolgenden Jahren befragt, um auch Veränderungen in den Lebensbedingungen zu erfassen. Haushalte, die schon einmal für SILC befragt wurden, können in den Folgejahren auch telefonisch Auskunft geben.

Inhalte der Befragung sind u.a. die Wohnsituation, die Teilnahme am Erwerbsleben, Einkommen sowie Gesundheit und Zufriedenheit mit bestimmten Lebensbereichen. Für die Aussagekraft der mit großem Aufwand erhobenen Daten ist es von enormer Bedeutung, dass sich alle Personen eines Haushalts ab 16 Jahren an der Erhebung beteiligen. Als Dankeschön erhalten die befragten Haushalte einen **Einkaufsgutschein über 15,- Euro**.

Die Statistik, die aus den in der Befragung gewonnenen Daten erstellt wird, ist ein repräsentatives Abbild der Bevölkerung. Eine befragte Person steht darin für Tausend andere Personen in einer ähnlichen Lebenssituation. Die persönlichen Angaben unterliegen der absoluten **statistischen Geheimhaltung** und dem **Datenschutz** gemäß dem Bundesstatistikgesetz 2000 §§17-18. Statistik Austria garantiert, dass die erhobenen Daten nur für statistische Zwecke verwendet und persönliche Daten an keine andere Stelle weitergegeben werden.

Im Voraus herzlichen Dank für Ihre Mitarbeit! Weitere Informationen zu SILC erhalten Sie unter:

Statistik Austria
Guglgasse 13
1110 Wien
Tel.: (01) 71128 8338 (werktags Mo.-Fr. 9:00-15:00 Uhr)
E-Mail: erhebungsinfrastruktur@statistik.gv.at
Internet: www.statistik.at/silcinfo

S8 – Petition

Um die Marchfeld Schnellstraße in ihrer geplanten Form zu realisieren, gibt es die Möglichkeit unter www.ja-zur-s8.at eine Online-Petition zu unterschreiben.

Sommernacht der Marchfelder

Sommernacht der Machfelder in Schlosshof am **6.6.2020**
Beginn: 20:30 Uhr
Karten sind in allen Raiffeisenbanken NÖ/Wien erhältlich.

Streichung eines Zughaltes in Neu-Wörth

Mit dem neuen Fahrplan wurde im Dezember 2019 der Halt des Regionalzuges R2350 um 18:14 Uhr gestrichen.
Auf Grund der Beschwerde zahlreicher Zugbenützer habe ich anfangs Jänner Mobilitätslandesrat Ludwig Schleritzko um Intervention bei der ÖBB gebeten, um diesem Halt wieder zu bekommen.

Vor kurzem erhielten wir leider von der ÖBB eine abschlägige Antwort:

„Mit dem Fahrplanwechsel konnte der Fahrplan in der Ostregion durch Zusatzverkehre um mehr als 3,5 Mio. Angebotskilometer durch die ÖBB gemeinsam mit dem Land NÖ ausgeweitet werden.
Von diesen Mehrverkehren profitieren nahezu alle Strecken in Wien, NÖ und dem Burgenland.
Schwerpunkt der Verbesserung lag generell in der zeitlichen Angebotsausweitung im Früh- und Abendverkehr sowie an Wochenenden, in Taktverdichtungen und in Taktlückenschließungen bestehender Taktverkehre.

Auf der Nordbahn wurden bereits im Fahrplan 2018 merkbare Fahrplanverbesserungen realisiert, die weiteren Änderungen im Fahrplan 2020 auf der Nordbahn waren:

- *Einzelne Taktlückenschlüsse und annähernd durchgehender Stundentakt der Regionalzüge zwischen Wien und Gänserndorf täglich (2019 nur zweistündlich täglich und Stundentakt zur Hauptverkehrszeit)*
- *Nördlich von Gänserndorf Stundentakt zur Hauptverkehrszeit, Zweistundentakt zur Nebenverkehrszeit*
- *Verbesserungen im Abendverkehr. Durchgehender Stundentakt von 20:20 bis 23:20 Uhr ab Wien Floridsdorf*
- *Verlängerung fast aller Regionalzüge bis Břeclav. Bessere Anschlüsse in Tschechien zu Fern-/Nahverkehr*

Durch die neu entstandenen trassentechnischen Zwänge musste unter anderem der Halt in Weikendorf-Dörfles bei R 2350 leider aus dem Fahrplan genommen werden.

Wir bitten um Verständnis!“

Das Resümee:
19 Zeilen Selbstbeweihräucherung, aber eine Verschlechterung für die Pendler in unserer Gemeinde.

Wir sollen und wollen mehr Öffis nutzen, aber das Angebot wird leider verschlechtert!

Nach nochmaliger Urgenz meinerseits bei LR Ludwig Schleritzko hat der VOR versucht, diesen Halt bei der ÖBB zu bestellen. Die Rückmeldung der ÖBB dazu war, dass zur gewünschten Zeit keine Trasse frei ist, weil von der ÖBB-Fernverkehr ein Zug auf der Strecke unterwegs ist.
Der Fernverkehr wird auf Kosten des Nahverkehrs bevorzugt!

ACHTUNG! WICHTIGE VERLAUTBARUNG DER PFARRE WEIKENDORF

Auch uns hat der Corona-Virus erreicht. Deshalb hat unser Diözesanbischof folgendes Dekret erlassen:

„Innerhalb der Erzdiözese Wien übernehmen wir die Vorgaben der Bundesregierung zu den Corona-Präventionsmaßnahmen. Sie gelten für alle Gottesdienstformen und kirchliche Veranstaltungen. Aufgrund der genannten Anordnungen der Bundesregierung haben die Pfarrer und Kirchenrektoren in ihrem Bereich für die Umsetzung zu sorgen."

Nachdem unsere Messen und Veranstaltungen überdurchnittlich frequentiert sind, sind wir dazu gezwungen, **die Kindermesse am kommenden Sonntag mit dem anschließenden Fastensuppenessen, sowie die Heilige Messe am 22. März abzusagen.**

Die Kirche steht an diesen Sonntagen in der Zeit von 9.00-10.00 Uhr für Sie offen.
Bitte kommen Sie und bitten Sie in einem stillen persönlichen Gebet für alle Kranken und Pflegenden.

Eine Möglichkeit der Teilnahme am Gottesdienst in dieser besonderen Zeit, ist der Radio- bzw. Fernsehgottesdienst.

In dieser schweren Zeit der Prüfung vertrauen wir auf den Herrn, der zu uns spricht: „Habt keine Angst! Wer standhaft bleibt wird gerettet."

Danke für Euer Verständnis und im Gebet und in der Liebe verbunden Euer Pfarrer Mag. Christoph Pelczar.

EIN FROHES OSTERFEST

WÜNSCHEN

DER BÜRGERMEISTER,

DIE ORTSVORSTEHER,

DIE GEMEINDERÄTE

UND DIE

GEMEINDEBEDIENSTETEN.