An einen Haushalt – P.b.b.
Zulassungsnummer:
51393W90U
Verlagspostamt: 2253
Für den Inhalt verantwortlich: Bgm. Johann Zimmermann
2253 Weikendorf,
Rathausplatz 1
Erscheinungsorte: **www.gdeweikendorf.at**
Dörfles, Stripfing,
Tallesbrunn, Weikendorf

AMTLICHE
MITTEILUNG
Medieninhaber:
Marktgemeinde Weikendorf
Eigene Vervielfältigung

W E I K E N D O R F E R
Gemeindenachrichten

Dezember 2014

Unsere Smartflower am Kreisverkehr ist fertiggestellt

Am Foto: Bürgermeister Hans Zimmermann, LAbg. René Lobner und Gemeinderat Georg Quell

Unsere neue ,,Smartflower" liefert bereits seit November Strom für die Straßenbeleuchtung. Der erzeugte Strom wird ins Netz der EVN eingespeist und mit unserem Verbrauch gegenverrechnet.

Ca. **50% der Errichtungskosten** (ca. 16.000€) werden vom **Land NÖ** und der **EVN getragen**, der Rest von der Marktgemeinde Weikendorf.

Liebe Mitbürgerinnen und Mitbürger!

Die fünfjährige Arbeitsperiode des Gemeinderates geht im Jänner 2015 zu Ende.
Es war eine Zeit, in der wir viele Projekte zur Verbesserung der Infrastruktur und Lebensqualität unserer Gemeinde realisieren konnten!

- Vor allem im Bereich des **Straßen-und Wegebaues** wurden große Beträge **investiert**, wobei wir durch **LH Dr. Erwin Pröll, LH-Stv.Mag. Wolfgang Sobotka und LR Dr. Stephan Pernkopf großartig unterstützt** wurden.
  Ich denke an die **Gemeindestraße Dörfles–Gänserndorf** samt **Erneuerung der Weidenbachbrücke**, an den **Hintausweg** und **Franz Grien Weg** in Weikendorf, die **Lehengasse** in Stripfing, den **Baumgartenweg**, **Feinasphaltdecken in Tallesbrunn**, den **Gehsteig an der Dörfleserstraße**, aber auch an **zahlreiche Hauszufahrten** und **kleinflächige Sanierungen**.

- In der **Sommerzeile** in **Tallesbrunn** haben wir nach erfolgter **Kanalverlegung** im Jahr 2013 im Zuge der Wiederherstellungsarbeiten, im Bereich des **FF-Hauses eine Entwässerungslösung samt Feindecke** errichtet und auf der restlichen Straße gleich den **Unterbau für eine zukünftige Asphaltierung** hergestellt.

- Bei unserem **Landeshauptmann** konnte ich auch die **Erneuerung der B8a** zwischen Weikendorf und Stripfing, sowie zwischen Kreisverkehr und Weikendorf und der **B8** zwischen Weikendorf und Tallesbrunn durch das Land NÖ erreichen.
  Marksteine für unsere **Verkehrssicherheit** waren der Bau des **neuen Kreisverkehres** an der **B8** und die **Verkehrsteiler** an den beiden Ortseinfahrten **in Tallesbrunn**.
  Durch diese Baumaßnahmen werden schwere Unfälle weitgehend verhindert.

- Fast **200** der ca. 900 **Straßenlaternen** wurden erneuert bzw. mit energiesparenden Leuchtkörpern ausgestattet.
- Viele Kilometer unseres **Güterwegenetzes** wurden mit Grädermaterial schlechtwettertauglich gemacht.
- In Stripfing und Tallesbrunn haben wir **Buswartehäuschen** errichtet.
- **14 Bauplätze** wurden für junge Leute aus der Gemeinde am Jägerweg in Stripfing reserviert, 5 sind bereits verkauft bzw. bebaut.
- In Neu-Wörth haben wir **3 Wohnhäuser mit 15 neuen Wohnungen** errichtet.
- Die **Schieberstationen im Altbestand des Wasserversorgungsbereiches** in **Dörfles** und **Weikendorf** sind erneuert worden.
- In der Sommerzeile in **Tallesbrunn** haben wir für zukünftige Anschlüsse das **Kanalnetz erweitert** und den **Flaschenhals** beim Sammelbecken durch eine neue Leitung **beseitigt**.
- In der **Kläranlage** wurden diverse **Verschleißteile erneuert**.
- Um den **hohen Grundwasserstand** abzusenken, wurden **Entenbach, Feilbach** und **Weidenbach** geräumt.
- Unseren vier **Feuerwehren** haben wir beim Ausbau ihrer Häuser und bei der Anschaffung von technischer Ausrüstung **unterstützt**.
- Ebenso unterstützten wir unsere **Vereine** bei ihren Investitionen in die Sportanlagen.
- Auch der **kulturelle Bereich** war uns ein wichtiges Anliegen: So haben wir die **Ortskapellen** in Tallesbrunn und Kirche Stripfing, sowie die wertvollen **Statuen** als Wahrzeichen unserer Dörfer **renoviert**. Zur Dokumentation der Geschichte unserer Gemeinde haben wir drei **Bücher aus der Pfarrchronik** herausgegeben.
- Die **Bläserklassen** als Ausbildung- und Nachwuchsbasis für unseren Musikverein laufen bereits vier Jahre mit bestem Erfolg.
  In den Betrieb der **Musikschule** investieren wir jährlich rund **€ 35.000.— bis € 40.000.—** .
- Der **Marktplatz** wurde **neu gestaltet** und zum 550 Jahr Jubiläum der Marktrechtsverleihung (2012) der **Marktbrunnen** neu errichtet.
- Die **Fassade** unserer **Volksschule** erstrahlt in neuem Glanz.

- Die **ÖBB-Haltestelle Tallesbrunn** wurde erneuert, die **Haltestelle Neu-Wörth** saniert und ein neuer **Parkplatz** errichtet.
- Bei **Arztordination** und **Veranstaltungssaal** haben wir ebenfalls einen **neuen Parkplatz** gebaut.
- Auf den **Spielplätzen** wurden zahlreiche **Geräte erneuert**.
- Im **Altstoffsammelzentrum Stripfing** wurde die **Problemstoffsammlung** integriert. Diese ist dadurch jeden Samstag zugänglich.
- Die **Sperrmüllsammlung** ist ab 2014 auf gezielte **Hausabholung** umgestellt worden –das bedeutet mehr Sauberkeit und Sicherheit im Dorf.
- Auf den **Friedhöfen** wurden diverse Einrichtungen saniert. In Tallesbrunn und Stripfing erfolgte die Anbindung an die Ortswasserleitung, in Weikendorf wurden die Gerätekammern saniert und eine Anschlagtafel montiert.
- In den **Gemeindewäldern** fanden wieder zahlreiche Pflegemaßnahmen und Neuaufforstungen statt.
- Einige **Betriebe** konnten zur **Ansiedlung** gewonnen werden.
- In der **Weikendorfer Hauptstraße** fand eine **Grenzbereinigung** durch das Land NÖ statt.
- Tallesbrunn erhielt neue **Straßenbezeichnungen**. Ergänzungen gab es in Weikendorf und Stripfing.
- Zur **Unterstützung der Vereinsaktivitäten** und des Dorflebens beschloss der Gemeinderat die Erhöhung der **Subventionen** ab 2015 von € 800.— auf **€ 1.000.—**.
- In Dörfles und Weikendorf wurden **Fußgängerbrücken** über den Feilbach errichtet.
- Die **Förderung** für **Hausstandsgründung** wurde auf **€ 3.000.—** bzw. **€ 1.500.—** erhöht.

Trotz dieser zahlreichen Investitionen konnten wir den Schuldenstand der Gemeinde um mehr als € 1.200.000.-- senken.

Rückblickend war es ein gewaltiges Arbeitspensum, das wir in guter Zusammenarbeit unter allen Gemeinderäten und den Mitarbeitern der Gemeinde, durch sparsames Wirtschaften und kräftige finanzielle Unterstützung durch das Land NÖ leisten konnten.
Gemeinsam war es möglich, vieles für die Menschen in unserer Gemeinde zu erreichen.
Dafür allen Beteiligten ein herzliches Dankeschön!

Ich hoffe und wünsche mir, dass uns dieses gemeinsame Arbeiten auch in den kommenden Jahren erhalten bleibt!

Am Ende des Jahres ist es mir ein Anliegen, allen, die sich als Aktivisten ins Dorfleben eingebracht haben, die in den Vereinen, in den Freiwilligen Feuerwehren oder in der Pfarre mitarbeiten, die einen Beitrag zu unserem schönen Ortsbild leisten oder sich um hilfsbedürftige Mitbürger kümmern, als Bürgermeister ein herzliches DANKE zu sagen.

Ich wünsche Ihnen ein frohes Weihnachtsfest, Gesundheit, Zufriedenheit,
Glück und Erfolg im Neuen Jahr 2015.

Ihr Bürgermeister

Kreisverkehr billiger als geplant

Vor kurzem erfolgte die **Endabrechnung** durch das **Land NÖ** mit der **Baufirma Teerag-Asdag**. Der **Rechnungsbetrag** liegt bei **459.000€ inkl. MWSt**., dazu kommt noch die **Beleuchtung mit ca. 20.000€** und der **Grundankauf mit ca. 10.000€.**
Die Vermessungsarbeiten werden vom Land NÖ durchgeführt.
Somit konnten wir **für die Marktgemeinde Weikendorf** gegenüber dem ursprünglichen **Anbotsbetrag rund 100.000€ einsparen**.

Diese Kostenreduktion war durch geringere Materialkosten, Verkürzung der Bauzeit durch die Totalsperre der Kreuzung und die optimale Zusammenarbeit zwischen den Baufirmen, den Planern und den Kontrollorganen des Landes NÖ und der Marktgemeinde Weikendorf möglich.
Von den Gesamtkosten trägt das **Land NÖ 170.000€**, den Rest von **ca. 320.000€** die **Marktgemeinde Weikendorf**.
225.000€ haben wir bereits im Juli 2014 akontiert, der restliche Betrag wird 2015 bezahlt.
Herzlichen Dank allen Beteiligten für die gute und damit kostensparende Zusammenarbeit!

Straßenbau 2015

- Von Landeshauptmann **Dr. Erwin Pröll** erhielt ich bereits die Zusage für den **Neubau eines Gehsteiges** entlang der L3005 (**Oberweidener Straße** von B8a bis zum Weidenbach).
  Die Bauarbeiten werden von der Straßenmeisterei Gänserndorf durchgeführt, auf die Marktgemeinde Weikendorf entfallen nur die Materialkosten.
- Landesrat **Dr. Stephan Pernkopf** hat mir die Unterstützung beim **Ausbau des Gemeindeweges zwischen Tallesbrunn und Stripfing** (ca. 2,1km) mit Grädermaterial zugesagt. Das Projekt ist mit **70.000€** veranschlagt **50%** zahlt das **Land NÖ**.
- **Weitere Projekte** werden von **Straßenbauausschuss** in Abhängigkeit von den finanziellen Mitteln noch beraten.

- In **Stripfing** dürfen wir mit der **Erneuerung der Asphaltfeindecke** vom Gasthaus bis Ortsende Richtung Zwerndorf durch das Land NÖ rechnen.
- Die **Spurrillen an der B8 vom Kreisverkehr bis Gänserndorf** wurden bereits im Herbst abgefräst. 2015 wird eine neuer Feindecke aufgebracht.
- Die **Belagserneuerung an der B8** im **Bereich der Ampel Weikendorf-Dörfleser Straße** ist ebenfalls im kommenden Jahr vorgesehen.

- **2016** muss die **EVN die alte Gasleitung** in der **Bahnstraße** Weikendorf erneuern.
  Gleichzeitig werden wir die **alten Wasserleitungsrohre tauschen** und in der Folge den **Gehsteig erneuern**.
- **Weitere Projekte** für die nächsten Jahre:
  - Aufbringung der noch fehlenden Feinasphaltdecken in Tallesbrunn und Weikendorf.
  - Asphaltierung des ,,Jägerweges" in Stripfing
  - Sanierung von Rissen im Straßenbelag
  - Fertigstellung des Baumgartenweges
  - Aufschließungsstraße für neue Bauplätze
  - **Erneuerung des Gehsteiges** in der ,,**Oberen Hauptstraße**" zwischen Rathausplatz und Weidenbach samt Erneuerung der Leitungen und der **Straßenbeleuchtung**.
  - Der Bau eines gesicherten **Fußgängerüberganges** in diesem Bereich ist vorgesehen und wird derzeit von der Verkehrsbehörde geprüft.

  - Für die Befestigung der noch fehlenden **Hintauswege** in Dörfles und Tallesbrunn muss vorerst die Neuerstellung der **EU-Förderrichtlinien abgewartet** werden.
- Die Erneuerung der **Straßenbeleuchtung** wird schrittweise fortgesetzt.

Erweiterung des Kanalnetzes 2015

Im Betriebsgebiet Weikendorf wird nach erfolgter Abtretung der Flächen für eine Zufahrtsstraße der Kanal für die Betriebsgrundstücke bis zum Kreisverkehr verlegt. Der Kanalbau wird über ein Darlehen 120.000€ finanziert. Damit sind alle Anschlussleitungen (Wasser, Kanal, Strom, Gas, Straßenbeleuchtung) für neue Betriebe vorhanden.

Finanzielle Unterstützung für Pfarrchronik

Für den Druck des Buches ,,**Alltag und Fest in Weikendorf**" erhielten wir von Landeshauptmann **Dr. Erwin Pröll 1.500€** Druckkostenbeitrag.
Auch die Firmen **Lahofer, Riedmüller, NÖ Versicherung, Raika** Gänserndorf, und die **OMV** leisteten namhafte Unterstützungen von insgesamt **3.055€**.

Öffnungszeiten in der Deponie Stripfing

In den Wintermonaten ist das **Altstoff-Sammel-Zentrum**, sowie die **Problemstoffsammlung** am **10.1., 14.2.** und am **14.3.2015 geöffnet**.

Voranschlag 2015

- Im **OH** sind **Einnahmen** und **Ausgaben** von **jeweils 2.988.600€** veranschlagt.
- Im **AOH** sind **Einnahmen** und **Ausgaben** von **jeweils 437.600€** vorgesehen.

• Kanalbau BA07	Zinsverrechnung	1.000 €
• Wasserversorgung BA04	Zinsverrechnung	4.000 €
• Wasserversorgung BA05	Zinsverrechnung	1.900 €
• Straßenbau, Beleuchtung		220.700 €
• Güterwege		90.000 €
• Erweiterung Kanal Weikendorf BA08		120.000 €
Gesamt		437.600 €

Der **Überschuss** von **68.200€** im Ordentlichen Haushalt wird den Vorhaben des Außerordentlichen Haushaltes zugeführt.

Darlehensstand der Gemeinde in €:

Hoheitlicher Bereich	***Anfang 2015***	***Rückzahlung***	***Zinse***	***Neu***	***Ende 2015***
Straßenbau, Kinder-garten, Rathaus	354.000	62.500	0	0	291.500

Die **Zinsen** (**ca. 4.300 €**) für diese Darlehen zahlt das **Land NÖ**

Wirtschaftlicher Bereich:	***Anfang 2015***	***Rückzahlung***	***Zinsen***	***Neu***	***Ende 2015***
Kanal, Wasser-versorgung	4.337.382,89	300.300	0	126.900	4.164.282,89

Die **Zinsen** (ca. 66.800 €) werden von **Bund und Land NÖ** getragen.

Rücklagen per 01.01.2015 in €:

Abwasserbeseitigung:	57.600
Wasserversorgung:	98.100
Pensionsrücklage:	5.000
Bauplatzankauf:	118.000
Errichtung Lärmschutzwand:	28.200
	307.100

Der Voranschlag 2015 wurde vom Gemeinderat am 15.12.2014 einstimmig beschlossen.
Im Voranschlag 2015 konnten wir wieder alle Wünsche der Gemeinderatsausschüsse berücksichtigen.

Information aus der Gemeindekanzlei:

Am Freitag, 2.1.2015 ist die Gemeindekanzlei geschlossen.

Der Bürgermeister dankt allen, die in unserer Gemeinde zu einer weihnachtlichen Stimmung beigetragen haben, besonders **Michael Wiederkehr aus Dörfles und Josef Karall aus Weikendorf,** für die Spende der Christbäume.

Herzlichen Dank!

Christbaumentsorgung durch die Gemeinde am Mittwoch, 7. Jänner 2015.

Legen Sie bitte die Christbäume bis **8.00 Uhr** vor das Haustor, auf den Gehsteig oder an den Fahrbahnrand.

DER SPARVEREIN NINA

WÜNSCHT IHNEN EIN GESEGNETES WEIHNACHTSFEST

UND

EINEN GUTEN RUTSCH INS NEUE JAHR.

Der Vorstand

ARCHIV WEIKENDORF

Der **Kalender 2015** zeigt heuer Fotos aus der ***Großgemeinde von einst und jetzt.***

Interessenten wenden sich telefonisch an:

Robert Hanel 0699 11 31 90 70
Gottfried Staudigl 0664 23 05 221
Wolfgang Kwasnitschka 0664 222 70 79

Unsere Publikationen (Bücher, Broschüren) können dort ebenfalls eingesehen und auch angekauft werden.

Frohe Weihnachten und ein gutes Jahr 2015 wünscht das Archiv-Team!

ÖBB Fahrplan 2015

Am Gemeindeamt liegen die neuen Fahrpläne für 2015 zur freien Entnahme auf.

DIE GEMEINDE GRATULIERT:

Frau **Helga Vymatil** aus Weikendorf, zum 80. Geburtstag.

Geburtstage:

Frau **Anna Zwickl** aus Weikendorf, zum **93. Geburtstag**.
Herrn **Johann Vogel** aus Weikendorf, zum **90. Geburtstag**.
Herrn **Heinrich Kirchner** aus Weikendorf, zum **85. Geburtstag**.
Frau **Friederike Nigitz** aus Weikendorf, zum **80. Geburtstag**.

Geburten:

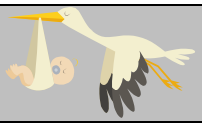

Jasmina und Sabrija Hokić aus Stripfing, zur Geburt ihres **Sohnes Merlin.**

Vorsilvester-Party

Schneebar *mit Punsch u. Glühwein*

und Feuerwerk

am 30.12.2014, Gasthaus NINA
in Weikendorf

Beginn: 20.00 Uhr

Ab 22:00 Uhr Disco-Night (im Saal)

Familie Rauch wünscht allen ein frohes Weihnachtsfest, einen guten Rutsch und viel Glück, Erfolg und vor allem Gesundheit im Jahr 2015.

---

volkshilfe.
NIEDERÖSTERREICH

Frohe Weihnachten
und ein glückliches neues Jahr!

Pflege und Betreuung zuhause

Sie möchten zuhause nach Ihren Vorstellungen leben, benötigen jedoch Unterstützung? Wir helfen!

- Mobile Pflege & Betreuung
- Notruftelefon
- Essen zuhause
- Mobile Therapie
- 24-Stunden-Betreuung*
- Beratung (Pflegegeld-Antrag, Erhöhung ...)

Immer für Sie erreichbar: 0676 / 8676
www.noe-volkshilfe.at

Die Angebote werden durch die mobiltätige und gemeinnützige SERVICE MENSCH GmbH, FN 214022g, Tochter der Volkshilfe NÖ oder in Kooperation mit "24-Stunden-Betreuungsvermittlung (PB) GmbH erbracht. © Oktober 2014

Punschstand

der **FF Weikendorf** und
des **1. Weikendorfer Musikvereins**

am 3. Jänner 2015
ab 17 Uhr
im FF-Haus Weikendorf

Elisabeth Leitgeb
Rauchfangkehrermeister KG

2285 Leopoldsdorf i. M., Hauptstraße 9
Telefon 02216-2330
Fax 02216-2330/76
E-Mail: leitgeb.rauch@aon.at

An die
Marktgemeinde Weikendorf

2253 Weikendorf

Leopoldsdorf, September 2014

Betrifft: **KEHRTERMINE 2015**

2015	STRIPFING	TALLESBRUNN	WEIKENDORF	DÖRFLES	NEUWÖRTH
JÄNNER	19. u. 20.	21. u. 22.	---	---	29. u. 30.
FEBRUAR	---	---	2. - 11.	12. u. 13.	---
MÄRZ	18. u. 19.	20. u. 23.	---	---	30. u. 31.
APRIL	---	---	1. - 16.	17. u. 20.	---
MAI	15. u. 18.	19. u. 20.	---	---	28. u. 29.
JUNI	---	---	1. - 11.	12. u. 15.	---
SEPTEMBER	17. u. 18.	21. u. 22.	---	---	29. u. 30.
OKTOBER	---	---	1. - 13.	14. u. 15.	---
NOVEMBER	17. u. 18.	19. u. 20.	---	---	27. u. 30.
DEZEMBER	---	---	1. - 10.	11. u. 14.	---

KOBV
Der Behindertenverband

1080 Wien, Lange Gasse 53
Tel. 0043 (0) 1 406 15 86-0
Fax 0043 (0) 1 406 15 86-12
E-Mail: kobv@kobv.at
http://www.kobv.at

An alle
Gemeindeämter, Markt- und
Stadtgemeinden

im Bezirk Gänserndorf

MARKTGEMEINDE WEIKENDORF

Wien, im Oktober 2014
Sekretariat – dr.ba/bü

Betr.: **Sprechtagstermine des KOBV**

Sehr geehrte Frau Bürgermeisterin! Sehr geehrter Herr Bürgermeister!

Auch im Jahr 2015 werden die hoch frequentierten Sprechtage des KOBV für Wien, NÖ. und Bgld. in gewohnter Weise mit Referenten der Sozialrechtsabteilung bzw. FunktionärInnen unseres Verbandes beschickt und bieten wir dadurch Menschen mit Behinderungen die Möglichkeit, sich über sämtliche sozialrechtliche Belange zu informieren. Diese Einrichtung ist zu einer äußerst wichtigen Serviceleistung für Menschen mit Behinderungen geworden.
Wir ersuchen Sie daher, die Termine auch 2015 wieder in Ihrer Gemeindezeitung zu veröffentlichen und das beigelegte Plakat an Ihrer Anschlagtafel auszuhängen.

GÄNSERNDORF

Kammer für Arbeiter und Angestellte NÖ., Wiener Str. 7 a
jeden 2. und 4. Dienstag im Monat von 9:00 – 10:30 Uhr

1. Halbjahr: 13. und 27. Jänner, 10. und 24. Februar, 10. und 24. März
14. und 28. April, 12. und 26. Mai, 9. und 23. Juni
2. Halbjahr: 14. und 28. Juli, 11. und 25. August, 8. und 22. September
13. und 27. Oktober, 10. und 24. November, 22. Dezember

Wir wünschen Ihnen bei dieser Gelegenheit einen ruhigen Jahresausklang und zeichnen, in der Hoffnung auf weitere gute Zusammenarbeit zum Wohle von Menschen mit Behinderungen im Jahr 2015,

mit freundlichen Grüßen!

Der Präsident: (Mag. Svoboda) Die Geschäftsführerin: (Dr. Baumgartl)

KRIEGSOPFER- UND BEHINDERTENVERBAND FÜR WIEN, NIEDERÖSTERREICH UND BURGENLAND
Österreichische Postsparkasse, BIC: OPSKATWW, IBAN: AT 05 6000 0000 0192 9197
Raiffeisenlandesbank NÖ-Wien, BIC: RLNWATWW, IBAN: AT 97 3200 0000 0007 7974
GID: AT037791403 DVR-ZAHL: 0681143653 SVR-ZAHL: 0016764

Silvester-Punsch

des
ATSV WEIKENDORF

Mittwoch 31. Dezember 2014
ab 15.00 Uhr
Weikendorf, Marktstraße (bei Haus Fiedler)

mit köstlichen Punsch
(alkoholisch- und alkoholfrei)

Bausteinverlosung um 19.00 Uhr
1. Preis: € 300,- bar

Auf Ihren/ Euren Besuch freut sich der
ATSV WEIKENDORF

Sicherheitstipps für Silvester

Allein mit Böllern verletzen sich jedes Jahr 600 Menschen. Dazu kommen noch die Unfälle und Brände durch falsch gezündete Silvesterraketen. Folgendes ist für den richtigen Umgang mit Silvesterraketen, Knallkörpern und Co. Zu beachten.

Grundsätzlich sind Feuerwerke in unterschiedliche Klassen eingeteilt. Je nach Stärke dürfen diese erst ab einem gewissen Alter benutzt werden. Grundsätzlich gilt, dass Kinder beim Zünden des Silvesterfeuerwerks nichts verloren haben. Ausreichender Abstand zu Menschen, Tieren und brennbaren Gegenständen ist einzuhalten.

Bezeichnung ALT	Bezeichnung NEU	Alter NEU	Einteilung nach Gefährlichkeit NEU
Klasse I	Kategorie F1	ab 12 Jahre	Feuerwerkskörper, mit sehr geringer Gefahr
Klasse II	Kategorie F2	ab 16 Jahre	Feuerwerkskörper mit geringer Gefahr
Klasse III	Kategorie F3	ab 18 Jahre	Feuerwerkskörper mit mittlerer Gefahr
Klasse IV	Kategorie F4	ab 18 Jahre	Feuerwerkskörper mit großer Gefahr
Neue Kategorien			
	Kategorie T1	ab 18 Jahre	für Bühne und Theater, mit geringer Gefahr
	Kategorie T2	ab 18 Jahre	für Bühnen und Theater, mit Fachkenntnissen
	Kategorie S1	ab 16 Jahre	Bengalpulver, Schellackpulver, Rauchpulver
	Kategorie S2	ab 18 Jahre	lose pyrotechnische Sätze, mit Fachkenntnissen

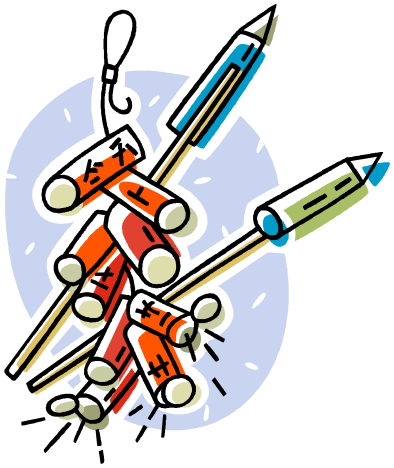

Gemeinderatswahl 2015 - Wahlkarten

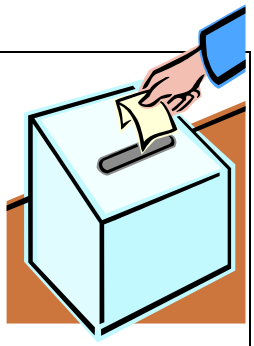

Am **25. Jänner 2015** wird der **Gemeinderat neu gewählt**.
Falls Sie an diesem Tag nicht in Ihrem Wahllokal wählen können, gibt es 3 Möglichkeiten, eine Wahlkarte (bzw. Briefwahl) zu beantragen.

➢ *Beantragung einer Wahlkarte*

1.persönlich im Gemeindeamt,
2.schriftlich mit der beiliegenden personalisierten **Anforderungskarte**, die Sie Anfang Jänner bekommen werden,
3.elektronisch über das Internet, rund um die Uhr auf **www.wahlkartenantrag.at**

Eine telefonische Beantragung ist nicht zulässig!

Der **letztmögliche Zeitpunkt** für schriftliche und Online-Anträge ist der **21. Jänner 2014, 24:00 Uhr**.
Eine **persönliche Ausstellung** ist bis Freitag, den **23.01.2015, 12:00 Uhr** möglich.
Die Zustellung der Wahlkarte erfolgt eingeschrieben (Rsb) und nachweislich auf Ihre angegebene Zustelladresse.

➢ *Wählen mit Wahlkarten*

- Sofort nach Beantragung im Gemeindeamt,
- Vor dem Wahltag(Briefwahl): die Wahlkarte muss bis **spätestens Sonntag, 25.01.2015 um 06:30 Uhr** im **Gemeindebriefkasten** (befindet sich neben der Eingangstür des Gemeindeamtes) einlangen,
- Am Wahltag: durch **persönliche Stimmabgabe** im zuständigen Sprengel unserer Gemeinde
oder Sie können **Ihre unterschriebene Briefwahlkarte** in Ihrem Wahlsprengel bis zum Schließen des **Wahllokales abgeben oder** durch einen **Boten** überbringen lassen
oder den Besuch der **besonderen Wahlbehörde** in Anspruch nehmen.

BAUEN + WOHNEN

IN NIEDERÖSTERREICH

Mehr Sicherheit für ihr Zuhause

Bis zu 30% Direktzuschuss für Alarmanlagen und Co. durch das Land NÖ.

Mit einfachen Maßnahmen, wie zum Beispiel einer Zeitschaltuhr oder dem Einbau einer Alarmanlage, können Sie Einbrüche verhindern.

Mit der Förderaktion ,,Sicheres Wohnen" hilft das Land NÖ das eigene Heim noch sicherer zu machen. Gefördert werden Einbruchschutzmaßnahmen mit einem Direktzuschuss von max. 30% der Kosten bzw. max 3.500 Euro.

Mehr erfahren Sie unter **www.noe.gv.at/wohnen-antrag** oder **Tel: 02742/22133.**

Sie - ja Sie! – können Leben retten!

Es ist ein heißer Augusttag. Die Gartenarbeit ist für das Pensionistenehepaar Maria und Josef R[1]. in der brütenden Hitze ziemlich anstrengend. Doch bei Einbruch der Dunkelheit ist alles geschafft. Nach dem Abendessen noch etwas fernsehen und dann ins Bett. Als Maria das Schlafzimmer betritt, liegt ihr Mann am Boden und rührt sich nicht mehr! Was tun?

Wüssten Sie, was zu tun ist? Nein? Dann sind Sie in guter (oder besser gesagt schlechter) Gesellschaft mit rund 85% der Österreicher. Nur 15% unternehmen bei einem Atem-Kreislauf-Stillstand den Versuch einer Wiederbelebung.

1000-2000 Menschen könnten jährlich zusätzlich überleben

Von 10.000 Fällen eines Kreislaufstillstandes überleben ihn 1000. Würde den Patienten gleich geholfen, könnten es aber 2000-3000 sein, manche Experten schätzen die Erfolgsquote noch deutlich höher

Viele meinen, mit einem Anruf bei 144 das Möglichste getan und damit den Profis die Verantwortung übertragen zu haben.

„Ich warte, bis die Rettung eintrifft" - ein tödlicher Fehler!

Im Durchschnitt vergehen aber rund 10 Minuten bis das Fahrzeug des Roten Kreuz mit Blaulicht vorfährt und die Sanitäter beim Patienten eintreffen. Wenn in diesen ersten 10 Minuten vom Ersthelfer nicht schon mit der Wiederbelebung begonnen wurde, hat auch die geschulte Mannschaft des Roten Kreuzes nur mehr geringe Chancen, den Patienten erfolgreich zu reanimieren. Überlebens-wichtig beim Atem-Kreislauf-Stillstand ist die richtige Reaktion des Ersthelfers.

Entscheidung über Leben oder Tod

Notfallcheck – Bewusstlosigkeit oder Atem-Kreislauf-Stillstand – Stabile Seitenlage oder Wiederbelebung. Damit können Sie einem Menschen das Leben retten.

Jeder kann Leben retten

Beim Reanimationstraining lernen Sie, was Sie mit einer reglosen Person tun müssen. Herzdruckmassage, Stabile Seitenlage und Defibrillator

werden für Sie keine Fremdworte mehr sein. In nur 4 Stunden lernen Sie, wie Sie professionell mit solch einer lebensbedrohenden Situation und anderen Notfällen umgehen.

… und Josef?

Mit Josef ging es folgendermaßen weiter: Maria rief 144 und Markus, den Nachbarn. Dieser hatte kurz zuvor einen Erste-Hilfe-Kurs besucht. Markus begann sofort mit der Wiederbelebung. Nach 10 Minuten war das Rote Kreuz zur Stelle und arbeitete weiter.

Nach einiger Zeit im Krankenhaus und auf Rehabilitation geht es Josef heute wieder ausgezeichnet. Dank Markus, dem Ersthelfer.

Was kostet ein Leben? 4 Stunden und 30 Euro!

Das Rote Kreuz bietet am Samstag, den 21.2.2014 von 8-12 Uhr im Veranstaltungssaal in Weikendorf einen 4-stündigen Reanimations-kurs an.

Anmeldungen beim **Gemeindeamt Weikendorf** oder unter weikendorf@gdeweikendorf.at bzw. telefonisch unter **02282/2218**.

Auskünfte zum Kurs erhalten Sie bei **Rudi Purkhauser unter 0664/3369317**. Die Kosten betragen für Bürger der Großgemeinde Weikendorf 30 Euro (Gäste von auswärts 40 Euro). Der Betrag ist am Kurstag zu bezahlen.

1) alle Namen geändert, jedoch reale Geschichte

ÖSTERREICHISCHES ROTES KREUZ

Aus Liebe zum Menschen.

Blutspenden in Weikendorf

Am Montag, 26. Jänner 2015 findet wieder von **16:00 bis 20:00 Uhr** eine Blutspendeaktion **im FF-Haus** in Weikendorf statt.

SPENDE BLUT
BEIM ROTEN KREUZ

Der 1. Weikendorfer Musikverein und die Freiwillige Feuerwehr Weikendorf wünschen ein frohes und gesegnetes Weihnachtsfest und einen guten Rutsch ins neue Jahr.

Die Bediensteten der Gemeinde,
die Gemeinderäte,
die Ortsvorsteher
und
der Bürgermeister
wünschen Ihnen
Frohe Weihnachten
sowie
viel Glück und Gesundheit für 2015.